

Protocollo di Sicurezza Anti-contagio – COVID-19 per Svolgimento CONCORSO ORDINARIO Luglio2021



**ISTITUTO TECNICO TECNOLOGICO
"P. L. NERVI – G. GALILEI"**

Altamura (BA)

Cod. Mecc.: BAIS02200R – C.F.: 91017030726 –

cop n. 21424700

email: bais02200r@istruzione.it



PROTOCOLLO DI SICUREZZA Anti-contagio COVID-19

Svolgimento CONCORSO ORDINARIO Decreto Legge n°73 del 25/05/2021

Periodo 2 - 6 Luglio 2021

Datore di Lavoro (DL): Prof. Giuseppe Verni

RSPP : arch. Vito COLONNA e ing. M. LOIUDICE

Medico Competente (MC) : Dott. R. POPOLIZIO

Redatto in data 26/Giugno/2021

INDICE

1. PREMESSA	3
2. RIFERIMENTI NORMATIVI	3
3. OBIETTIVO DEL PIANO	4
4. INFORMAZIONE - SEGNALETICA - DEPLIANTS - INFOGRAFICHE	4
5. INDICAZIONI DI INFORMAZIONE E COMUNICAZIONE	4
	5
6. MISURE ORGANIZZATIVE DI PREVENZIONE E DI PROTEZIONE	5
7.1 Organizzazione dei locali scolastici e misure di prevenzione per lo svolgimento della prova concorsuale in presenza.	5
	5
7.2 Indicazioni per i candidati con disabilità	6
7.3 Dispositivi di Protezione Individuale	6
7.4 Modalità di ingresso a scuola	6
7.5 Individuazione dei percorsi interni	8
7.6 Misure di pulizia e di igienizzazione	8
7.7 Aula Covid (denominata Aula Accoglienza)	9
8. AGGIORNAMENTO DEL PROTOCOLLO DI REGOLAMENTAZIONE	9
9. ALLEGATI	9
All. 1 - Autodichiarazione per Commissione Interna / Esterna	10/11

1. PREMESSA

L' I.T.T. "NERVI- GALILEI" DI ALTAMURA , in relazione alle situazioni di pericolo venutasi a creare con la diffusione del COVID-19 ed in conformità alle recenti disposizioni legislative, adotta tutte le misure per il contrasto e il contenimento della diffusione del nuovo virus SARS-CoV-2 negli ambienti di lavoro, disciplinando con il presente piano tutte le misure di sicurezza che devono essere adottate dai propri dipendenti, in particolare nello svolgimento delle prove concorso ordinario a luglio 2021.

Il presente Protocollo attua all'interno di questo Istituto il PROTOCOLLO D'INTESA tra Ministero dell'Istruzione e Organizzazioni sindacali del settore scuola "LINEE OPERATIVE PER GARANTIRE IL REGOLARE SVOLGIMENTO DELLE PROVE DI CONCORSO 2021 in conformità con le disposizioni del decreto di legge n 73 del 25/05/2021: PROTOCOLLO RELATIVO ALLE MODALITA' DI SVOLGIMENTO DELLE PROVE CONCORSUALI NEL PERIODO DI LUGLIO 2021.

Il presente "Protocollo" viene emanato per mettere in atto ogni ordinanza o decreto dei competenti organi istituzionali superiori durante il periodo di emergenza nazionale, e dispone che ogni lavoratore dell'istituzione scolastica, ogni studente, ogni genitore, dovrà attenersi alle seguenti misure ed applicare quanto di seguito descritto.

Per tutto il personale scolastico vigono gli obblighi definiti dall'art. 20 del d.lgs. 81/2008, tra cui, in particolare quelli di "contribuire, insieme al datore di lavoro, ai dirigenti e ai preposti, all'adempimento degli obblighi previsti a tutela della salute e sicurezza sui luoghi di lavoro", di "osservare le disposizioni e le istruzioni impartite dal datore di lavoro ai fini della protezione collettiva ed individuale" e di "segnalare immediatamente al datore di lavoro qualsiasi eventuale condizione di pericolo di cui vengano a conoscenza".

Al fine di ridurre i rischi di contagio e ogni rischio relativo alla sicurezza, è autorizzato ad entrare all'interno delle pertinenze degli edifici scolastici:

il personale scolastico (docente e non docente),

i candidati (secondo programmazione e nei tempi previsti dalle attività che implicano la loro presenza).

Eventuali casi eccezionali dovranno essere autorizzati del Dirigente Scolastico

2. RIFERIMENTI NORMATIVI

- **DPCM 26 aprile 2020 con nuovo protocollo condiviso**
- **Documento tecnico del CTS sulla rimodulazione delle misure contenitive nel settore scolastico per lo svolgimento del CONCORSO nella scuola secondaria di secondo grado e vista l'efficacia dello stesso Protocollo adottato nel corso dell'anno a.s. 2020/2021.**
- **Protocollo d'intesa tra M.I. e OO.SS. per garantire l'avvio dell'anno scolastico nel rispetto delle regole di sicurezza per il contenimento della diffusione di COVID 19 prot. n. 87 del 6 agosto 2020 (Piano di Rientro)**
- **Decreto Legge n. 52 del 22/04/2021 - Misure urgenti per la graduale ripresa delle attività economiche e sociali nel rispetto delle esigenze di contenimento della diffusione dell'epidemia da COVID-19**
- **D.M. 5 del 08/02/2021 riguardante esami di idoneità nei percorsi del sistema nazionale di istruzione**
- **Ordinanza Ministeriale n. 52 del 03/03/2021 contenente la disciplina degli Esami di Stato nel I ciclo di Istruzione per l'a.s. 2020/21 e Decreto Legislativo n° 73 del 25/5/2021.**

3. OBIETTIVO DEL PIANO

L'obiettivo principale è quello di fornire elementi informativi e indicazioni operative per la tutela della salute e della sicurezza sia degli studenti che del personale scolastico (docente e non docente) nel contesto dell'espletamento dell'Esame di Stato. A tal riguardo, vengono forniti tutti gli accorgimenti necessari che devono essere adottati per contrastare la diffusione del virus SARS-CoV-2.

Il Documento tecnico sulla possibile rimodulazione delle misure di contenimento del contagio da SARSCoV-2 nei luoghi di lavoro e strategie di prevenzione, adottato dal Comitato Tecnico Scientifico (CTS) e pubblicato dall'Inail (Inail 2020), ha definito la classificazione dei livelli di rischio connessi all'emergenza sanitaria per i differenti settori produttivi secondo la classificazione vigente ATECO. Dall'analisi del livello di rischio connesso al settore scolastico, secondo i tre criteri stabiliti (aggregazione, esposizione e prossimità), si evidenzia un livello attribuito di rischio integrato medio-basso ed un rischio di aggregazione medio-alto.

Tuttavia, l'esigenza imminente di espletamento dell'esame di stato, necessita la predisposizione di indicazioni per un corretto e sereno svolgimento, in sicurezza, delle procedure. Le misure organizzative relative alla gestione degli spazi, finalizzati ad un adeguato distanziamento, e alle procedure di igiene individuale delle mani e degli ambienti, costituiscono il focus delle presenti indicazioni.

Sulla base di tale approccio di matrice di rischio si sono adottate una serie di misure atte a prevenire/mitigare il rischio di contagio per i lavoratori e gli alunni che opereranno all'interno delle sedi scolastiche e degli uffici amministrativi durante il periodo di svolgimento degli Esami di Stato.

4. INFORMAZIONE - SEGNALETICA - INFOGRAFICHE

Il D.S. è tenuto ad informare chiunque entri nell'Istituto Scolastico circa le disposizioni di sicurezza, consegnando e/o affiggendo all'ingresso e nei luoghi maggiormente visibili dei locali aziendali, appositi depliant, segnaletica e info - grafiche informative.

Il D.S. deve fornire una informazione adeguata sulla base delle mansioni e dei contesti lavorativi, con particolare riferimento al complesso delle misure adottate cui il personale deve attenersi in particolare sul corretto utilizzo dei DPI per contribuire a prevenire ogni possibile forma di diffusione di contagio.

5. INDICAZIONI DI INFORMAZIONE E COMUNICAZIONE

Delle misure di prevenzione e protezione di cui al presente documento il Dirigente Scolastico assicurerà adeguata comunicazione efficace ai candidati del CONCORSO, ai componenti della commissione di vigilanza tramite **on line (sito web scuola)** e anche su supporto fisico ben visibile all'ingresso della scuola e nei principali ambienti di svolgimento prove concorso.

È importante sottolineare che le misure di prevenzione e protezione indicate contano sul senso di responsabilità di tutti nel rispetto delle misure igieniche e del distanziamento e sulla collaborazione attiva di **TUTTI I PRESENTI** a mettere in pratica i comportamenti previsti per il contrasto alla diffusione dell'epidemia.

6. PREPARAZIONE PROVE CONCORSUALI DI LUGLIO 2021

Secondo le indicazioni del MIUR, le prove si svolgeranno in presenza e in LABORATORI INFORMATICI :

All'interno dei locali LABORATORI scelti per lo svolgimento dell'esame, è stata prevista una presenza massima contemporanea di:

n. 2 (max) docenti VIGILANTI

n. 12 (max) candidati

n. 1 tecnico responsabile d'aula

Ciò significherà un massimo di 15 persone presenti nella stessa stanza. Quest'ultima, di conseguenza, dovrà avere una dimensione che consenta un adeguato distanziamento interpersonale.

Partendo da questo presupposto, il Dirigente Scolastico ha individuato gli ambienti più idonei allo scopo, provando ad organizzare nel miglior modo possibile la sistemazione degli arredi scolastici (banchi e sedie), al fine di garantire la distanza interpersonale di sicurezza, anche fra i membri della Commissione di Esame.

Saranno comunque a disposizione sia degli studenti che degli stessi membri della Commissione, nel caso ci sia la necessità, adeguati DPI per la protezione delle vie respiratorie (mascherine ed eventualmente anche schermi facciali di protezione ovvero visiere). Questi ultimi a fine giornata dovranno essere puliti e sanificati.

7. MISURE ORGANIZZATIVE DI PREVENZIONE E DI PROTEZIONE

7.1 Organizzazione dei locali scolastici e misure di prevenzione per lo svolgimento dell'esame in presenza

Sarebbe opportuno, compatibilmente con le caratteristiche strutturali dell'edificio scolastico, prevedere percorsi dedicati di ingresso e di uscita dalla scuola, chiaramente identificati con opportuna segnaletica di "INGRESSO" e "USCITA", in modo da prevenire il rischio di interferenza tra i flussi in ingresso e in uscita, mantenendo ingressi e uscite aperti.

I locali scolastici destinati allo svolgimento delle prove di concorso dovranno prevedere un ambiente sufficientemente ampio che consenta il distanziamento di seguito specificato, dotato di finestre per favorire il ricambio d'aria; anche in considerazione dello spazio di movimento – non inferiore a 2 metri; anche per il candidato dovrà essere assicurato un distanziamento non inferiore a 2 metri (compreso lo spazio di movimento) dal componente della commissione più vicino.

I locali scolastici destinati allo svolgimento dell'esame di stato dovranno prevedere un ambiente dedicato all'accoglienza e isolamento di eventuali soggetti (candidati, componenti della commissione, altro personale scolastico) che dovessero manifestare una sintomatologia respiratoria e febbre. In tale evenienza il soggetto verrà immediatamente condotto nel predetto locale in attesa dell'arrivo dell'assistenza necessaria attivata secondo le indicazioni dell'autorità sanitaria locale.

7.2 Indicazioni per i candidati con disabilità

Per favorire lo svolgimento dell'esame prova concorso ai candidati con disabilità certificata sarà consentita la presenza di eventuali assistenti; in tal caso per tali figure, non essendo possibile garantire il distanziamento sociale è previsto l'utilizzo di guanti e visiera oltre la consueta mascherina chirurgica.

7.3 Dispositivi di Protezione Individuale

L'adozione delle misure di igiene e dei dispositivi di protezione individuale indicati nel presente Protocollo è fondamentale.

I componenti della commissione, il candidato, l'accompagnatore e qualunque altra persona che dovesse accedere al locale destinato allo svolgimento della prova del CONCORSO dovranno procedere all'igienizzazione delle mani, pertanto **NON è necessario l'uso di guanti.**

Le mascherine FFP2 filtranti (marcatura CE, conformità UNI EN), dovranno essere utilizzate in conformità a quanto previsto dalle indicazioni del Ministero dell'istruzione;

I componenti della commissione di vigilanza dovranno indossare per l'intera permanenza nei locali scolastici mascherina FFP2 filtranti che verrà fornita dal Dirigente Scolastico (o da un suo delegato).

7.4 Modalità di ingresso a scuola

Il personale in servizio appositamente identificato dovrà verificare gli accessi, controllando l'esclusiva presenza negli ambienti scolastici dei nominativi dei componenti delle commissioni di vigilanza e dei candidati del concorso comunicati dalla segreteria didattica, registrando le generalità ed i riferimenti dei presenti su apposito registro allegato e raccogliendo le relative autocertificazioni;

È comunque obbligatorio che le persone accedano ai locali scolastici soltanto se munite degli idonei dispositivi di protezione individuali e di controllo di temperatura.

È raccomandato a tutte le persone che entrano a scuola di eseguire l'igiene delle mani prima di accedere agli ambienti (lavaggio delle mani con l'uso di igienizzanti per almeno 30 secondi).

Il personale deve evitare contatti nelle zone comuni e mantenere le distanze di sicurezza.

Commissione di VIGILANZA

Ciascun componente della commissione convocato per l'espletamento delle procedure di concorso dovrà dichiarare (All. 1):

- 1 - l'assenza di sintomatologia respiratoria o di febbre superiore a 37.5°C nel giorno di avvio delle procedure d'esame e nei tre giorni precedenti;**
- 2 - di non essere stato in quarantena o isolamento domiciliare negli ultimi 14 giorni; di non essere stato a contatto con persone positive, per quanto di loro conoscenza, negli ultimi 14 giorni.**

Nel caso in cui per il componente della commissione sussista una delle condizioni soprariportate, lo stesso dovrà essere sostituito secondo le norme generali vigenti; nel caso in cui la sintomatologia respiratoria o febbrile si manifesti successivamente al conferimento dell'incarico, il commissario non dovrà presentarsi per l'effettuazione dell'esame, comunicando tempestivamente la condizione al Presidente della commissione al fine di avviare le procedure di sostituzione nelle forme previste dall'ordinanza ministeriale ovvero dalle norme generali vigenti.

All'ingresso della scuola è necessaria la rilevazione della temperatura corporea.

Candidati – Testimoni - Accompagnatori

La convocazione dei candidati, secondo un calendario già stabilito e una scansione oraria predefinita, è uno strumento organizzativo utile al fine della sostenibilità e della prevenzione di assembramenti di persone in attesa fuori dei locali scolastici, consentendo la presenza per il tempo minimo necessario come specificamente indicato di seguito.

Il calendario di convocazione dovrà essere comunicato preventivamente sul sito della scuola.

Al fine di evitare ogni possibilità di assembramento il candidato dovrà presentarsi a scuola 15 minuti prima dell'orario di convocazione previsto e dovrà lasciare l'edificio scolastico subito dopo l'espletamento della prova di concorso.

All'ingresso della scuola non è necessaria la rilevazione della temperatura corporea.

All'atto della presentazione a scuola il candidato dovrà produrre un'autodichiarazione (All. 1) attestante:

- 1 - l'assenza di sintomatologia respiratoria o di febbre superiore a 37.5°C nel giorno di espletamento dell'esame e nei tre giorni precedenti;**
- 2- di non essere stato in quarantena o isolamento domiciliare negli ultimi 14 giorni; di non essere stato a contatto con persone positive, per quanto di loro conoscenza, negli ultimi 14 giorni.**

Nel caso in cui per il candidato sussista una delle condizioni soprariportate, lo stesso non dovrà presentarsi per l'effettuazione della prova concorsuale. All'atto dell'ingresso nell'area concorsuale, il candidato deve presentare un referto relativo a un test antigenico rapido o molecolare effettuato mediante tampone oro/rino - faringeo presso una struttura pubblica o privata accreditata in data non antecedente alle 48 ore dalla data di svolgimento delle prove.

In caso il candidato abbia fatto tutte le vaccinazione per il Covid - 19, puo' presentare il relativo certificato vaccinale.

7.5 Individuazione dei percorsi interni

Sono previsti percorsi di ingresso e di uscita dalla scuola, chiaramente identificati con opportuna segnaletica, in modo da prevenire il rischio di interferenza tra i flussi in ingresso e in uscita, mantenendo ingressi e uscite aperti.

Sono previsti inoltre sensi di percorrenza interna degli spazi che minimizzino le possibilità di incrocio dei flussi, l'uso dei locali per garantire il rispetto delle misure di distanziamento, indicazioni dei percorsi per bagni wc. con spostamenti all'interno della scuola limitati al minimo indispensabile e nel rispetto della segnaletica.

7.6 Misure di pulizia e di igienizzazione

Il Dirigente Scolastico, in accordo con il DSGA, ha assicurato precedentemente all'avvio delle attività una pulizia approfondita, ad opera dei collaboratori scolastici, dei locali AULE LABORATORI destinati all'effettuazione delle PROVE, postazione computer e tavoli, androne ingresso scuola, corridoi, bagni.

Postazioni per Igienizzazione delle mani:

È obbligatorio che le persone presenti a scuola adottino tutte le precauzioni igieniche, in particolare per le mani. La scuola mette a disposizione idonei mezzi detergenti per le mani. È raccomandata la frequente pulizia delle mani con acqua e sapone. I detergenti per le mani sono accessibili a tutti i lavoratori e ai candidati anche grazie a specifici dispenser che sono stati collocati in punti facilmente individuabili.

Sono stati resi disponibili prodotti igienizzanti (dispenser di soluzione idroalcolica) per i candidati e il personale della scuola, in più punti dell'edificio scolastico. In particolare i punti di distribuzione gel sono così dislocati:

- nelle AULE LABORATORI destinati allo svolgimento della prova di concorso e nei locali utilizzati dalle commissioni; nei pressi degli ingressi e delle uscite;
- nei servizi igienici;
- nelle aule dedicate all'accoglienza e isolamento di eventuali soggetti positivi.

7.7 Aula Covid (denominata Aula Accoglienza)

All'interno dell'edificio, come da Protocollo Generale, è già previsto un ambiente dedicato all'accoglienza ed all'isolamento di eventuali soggetti che dovessero manifestare una sintomatologia respiratoria o febbrile (aula polifunzionale) o che dichiarassero di trovarsi in una delle condizioni di cui all'Allegato di autocertificazione.

8. AGGIORNAMENTO DEL PROTOCOLLO DI REGOLAMENTAZIONE

È costituito un Comitato di Istituto per il controllo dell'applicazione del presente protocollo costituito da:

- Dirigente Scolastico
- Responsabile del Servizio di Prevenzione e Protezione -
- Medico Competente

Si confida nella collaborazione e nel senso di responsabilità di tutto il personale scolastico, degli addetti alla vigilanza, dei candidati nel continuare ad assumere comportamenti corretti, finalizzati alla prevenzione ed al contrasto della diffusione dell'epidemia.

9. ALLEGATI

All. 1 Autodichiarazione Commissione di Vigilanza /candidati

All. 1 - Autodichiarazione per Commissari Interni vigilanza / Candidati**AUTODICHIARAZIONE****Il sottoscritto,****Cognome..... Nome.....****Luogo di nascita Data di nascita.....****Documento di riconoscimento****commissario DI VIGILANZA Interna****candidato****nell'accesso presso l'Istituto Scolastico ITT NERVI – GALILEI di ALTAMURA****DICHIARA****sotto la propria responsabilità**

- **Di aver preso visione delle disposizioni atte a garantire la sicurezza negli edifici scolastici per la prevenzione e il contenimento dell'epidemia da Covid-19 durante la prova in presenza;**
- **Di non presentare sintomatologia respiratoria e di non aver avuto febbre superiore a 37,5° C nei tre giorni precedenti**
- **Di non essere sottoposto/a alla misura della quarantena**

che negli ultimi 14 giorni:

- **Non è entrato/a in contatto con nessuna persona Covid Positiva;**
- **Non ha avuto la febbre superiore a 37,5° (consapevole che la temperatura sarà provata prima dell'ingresso a scuola con i termoscanner);**
- **Non ha avuto problemi respiratori o altri sintomi influenzali;**

che in data odierna:

- **Non ha la temperatura corporea superiore a 37,5° al momento dell'ingresso**
- **Non ha problemi respiratori (ad esempio raffreddore o tosse) al momento dell'ingresso.**

La presente autodichiarazione viene rilasciata quale misura di prevenzione correlata con l'emergenza pandemica del SARS CoV 2.**Luogo e data****Firma leggibile**

INFORMATIVA SUL TRATTAMENTO DEI DATI PERSONALI

Ai sensi del Regolamento UE 679/2016 (cd. GDPR), si forniscono di seguito le informazioni in merito al trattamento dei dati personali dei soggetti che, durante l'emergenza COVID-19, accedono ai locali e agli uffici dell'

Titolare del trattamento

Il Titolare del trattamento è l'

rappresentato dal Dirigente Scolastico pro tempore prof. Giuseppe Verni

Il Responsabile della Protezione dei Dati (RPD) è: _____

Tipologia di dati personali trattati e di interessati

Nei limiti delle finalità e delle modalità definite nella presente informativa, sono oggetto di trattamento:

- a) i dati attinenti all'attestazione di una temperatura corporea non superiore a 37,5 (dato non archiviato);
- b) i dati attinenti alla non sottoposizione alle misure della quarantena o dell'isolamento fiduciario con sorveglianza sanitaria.
- c) le informazioni in merito alla provenienza, negli ultimi 14 giorni, da zone a rischio secondo le indicazioni dell'OMS.

I dati personali oggetto di trattamenti si riferiscono ai genitori, fornitori, trasportatori, appaltatori, visitatori e altri soggetti terzi autorizzati ad accedere ai locali e agli uffici dell'Istituto Scolastico.

Finalità e base giuridica del trattamento

I dati personali saranno trattati esclusivamente per finalità di prevenzione dal contagio da COVID-19, in esecuzione del Protocollo di sicurezza anti-contagio adottato ai sensi dell'art. 1, n. 7, lett. d) del DPCM 11 marzo 2020 e del Protocollo condiviso Governo/Parti sociali del 14 marzo 2020 ; del Protocollo Condiviso, All. 6 al DPCM 26/04/2020; del Protocollo di Intesa per garantire l'avvio dell'anno scolastico nel rispetto delle regole di sicurezza; MI Prot. 0000087 del 6/08/2020. La base giuridica del trattamento è, pertanto, da rinvenirsi nell'implementazione di tale Protocolli.

Natura del conferimento dei dati personali

Il conferimento dei dati è necessario per accedere ai locali e agli uffici dell'Istituto Scolastico. Un eventuale rifiuto a conferirli impedisce di consentire l'ingresso.

Modalità, ambito e durata del trattamento

Il trattamento è effettuato dal personale dell'Istituto Scolastico che agisce sulla base di specifiche istruzioni fornite in ordine alle finalità e alle modalità del trattamento. Con riferimento alla misurazione della temperatura corporea, non si effettua alcuna registrazione del dato ma solo la visualizzazione sul termoscanner da parte del ns. personale autorizzato.

I dati personali non saranno oggetto di diffusione, né di comunicazione a terzi, se non in ragione delle specifiche previsioni normative (es. in caso di richiesta da parte dell'Autorità sanitaria per la ricostruzione della filiera degli eventuali contatti stretti di un lavoratore risultato positivo al COVID-19).

I dati saranno trattati per il tempo strettamente necessario a perseguire la citata finalità di prevenzione dal contagio da COVID-19 e conservati non oltre il termine dello stato d'emergenza sanitaria o a diversa disposizione ministeriale.

Dritti degli interessati

In qualsiasi momento, gli interessati hanno il diritto di accedere ai propri dati personali, di chiederne la rettifica, l'aggiornamento e la relativa cancellazione. È, altresì, possibile opporsi al trattamento e richiederne la limitazione.

Inoltre, nel caso in cui si ritenga che il trattamento sia stato svolto in violazione della normativa sulla protezione dei dati personali, è riconosciuto il diritto di presentare reclamo all'Autorità Garante per la protezione dei dati personali, Piazza Venezia, 11 - 00187 - Roma.

IL TITOLARE DEL TRATTAMENTO

PERCORSI CONSENTITI PER prova concorso

(Seguire la sequenza di frecce e linee rosse E UTILIZZARE ZONE COLORATE)

PIANTA PIANO RIALZATO I.T.T. NERVI - GALILEI - ALTAMURA

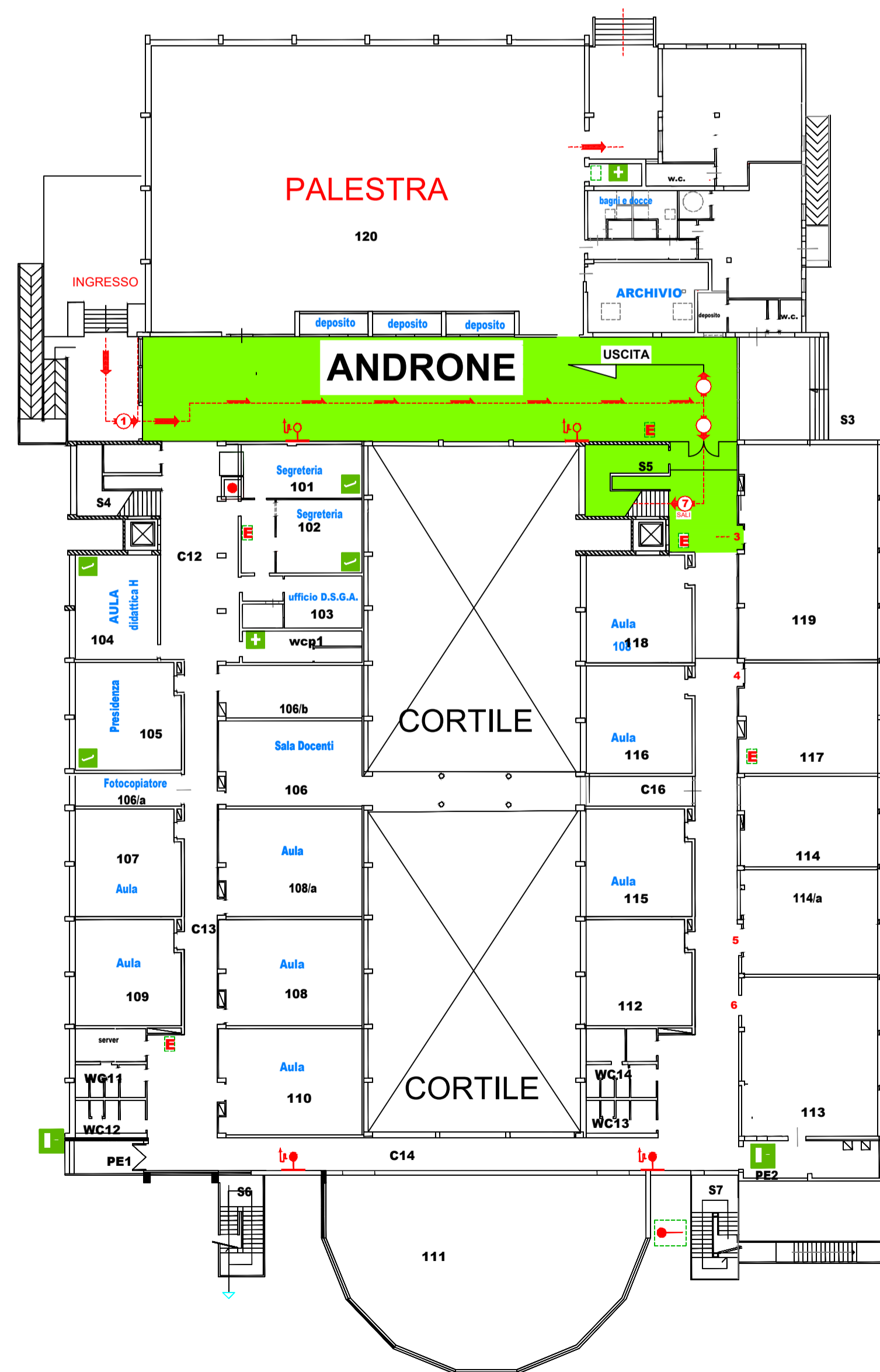

PIANTA PIANO PRIMO

